重庆日报

CHONGQING DAILY

重庆日报报业集团出版 网址:www.cqrb.cn

2021年8月

6

星期五

农历辛丑年六月廿八

国内统一连续出版物号

CN 50-0001

第25190号

代号77-1

今日8版

关注东京奥运会

第33金

英雄出少年

14岁的全红婵在女子10米跳台决赛中五次试跳,三次满分,以压倒性优势夺冠。

第34金

女团四连冠

中国乒乓球女队3:0完胜东道主日本队,夺得女团冠军,中国队也实现了乒乓球女团奥运四连冠。

习近平向新冠疫苗合作国际论坛首次会议发表书面致辞

今年全年,中国将努力向全球提供20亿剂疫苗。中国决定向"新冠疫苗实施计划"捐赠1亿美元,用于向发展中国家分配疫苗

新华社北京8月5日电 8月5日,国家主席习近平向新冠疫苗合作国际论坛首次会议发表书面致辞。

习近平指出,今年5月,我在全球健康峰会上宣布了中国支持全球团结抗疫的五项举措,其中包括倡议设立新冠疫苗合作国际论坛,由疫苗生产研发国家、企业、利益攸关方一道探讨推进全球疫苗公平合理分配。当前,疫情起伏反复,病毒频繁变异。我期待本次论坛会议为全球疫苗公平可及迈出新步伐,为发展中国家团结合作注入新动力,为人类早日战胜疫情作出新贡献。

习近平强调,中国始终秉持人类卫生健康共同体理念,向世界特别是广大发展中国家提供疫苗,积极开展合作生产。这是疫苗作为全球公共产品的应有之义。中国会继续尽己所能,帮助广大发展中国家应对疫情。今年全年,中国将努力向全球提供20亿剂疫苗。中国决定向"新冠疫苗实施计划"捐赠1亿美元,用于向发展中国家分配疫苗。我们愿同国际社会一道,推进疫苗国际合作进程,推动构建人类命运共同体。

唐良智在市政府常务会议上强调

深入贯彻习近平总书记重要指示精神 从严从紧抓细抓实疫情防控各项工作

本报讯 (记者 罗静雯)8月5日,市长唐良智主持召开市政府常务会议,深入贯彻习近平总书记重要指示精神,进一步研究部署疫情防控工作。

会议听取了渝北区、沙坪坝区、荣昌区、巫山县、秀山县、武隆区、石柱县疫情防控工作情况汇报。

会议指出,习近平总书记对疫情防控工作高度重视,多次作出重要指示批示、提出明确要求,为我们提供了方向指引和根本遵循。当前全球疫情大幅反弹,外防输入的压力持续上升,近期国内发生多点散发疫情,我市也出现本土病例。疫情防控是"国之大者",事关人民群众的生命安全和身体健康,事关经济社会发展。全市上下要深入贯彻落实总书记重要指示精神和党中央、国务院部署要求,按照市委、市政府工作安排,进一步提高站位、深化认识,把疫情防控工作作为当前头等大事,清醒认识疫情防控形势的严峻性、复杂性和不确定性,时刻绷紧疫情防控这根弦,压实"四方"责任,落实"四早"要求,从严从紧抓细抓实疫情防控各项工作,坚决防止疫情扩散蔓延。

会议强调,要全面强化基层社区防控,提升基础能力,做到周密防控、高效处置。要进一步完善早发现机制,加强市外来渝返渝人员排查管理,做好社区报告、交通入口管理、大数据分析,充分发挥村组、社区兜底作用,加强网格化管理,对中高风险地区来渝返渝人员第一时间核酸检测、闭环管理,对其他市外来渝返渝人员第一时间做好报到、登记、查验等工作,确保疑点先报、疑点早报,坚决杜绝流动的"感染源"。进一步提升各级应急指挥体系运行效率,始终保持应急状态,完善一触即发、高效运转的应急机制,强化"日报告""零报告",落实24小时值班值守制度,做到发现快、响应快、处置快。进一步提高核酸检测速度和效率,充实核酸检测力量,做好随时开展大规模核酸检测的物资准备、人员准备和组织动员准备。进一步压紧压实政府、社会、单位、个人责任,形成共同防疫抗疫战疫的强大合力,不折不扣把各项防控措施落实到位,做到守土有责、守土尽责。

会议强调,要持续抓好常态化防控措施,强化机场、景区景点、商场、酒店、避暑场所等重点场所管控,继续发挥发热门诊、药店、基层医疗卫生机构"哨点"作用,加强医疗机构院感防控,提早做好学生返校和新生报到疫情防控工作。要全面检查防控措施落实情况,举一反三查找问题和漏洞,从中汲取教训,加快补齐短板。要围绕隔离点是不是充足规范,核酸检测准备是不是充分,流调溯源队伍是不是足够,医院院感防控措施是不是到位,重点场所是不是严格落实了防控措施,麻将馆、棋牌室、校外培训机构是不是暂停经营活动,医疗物资和生活物资供给是不是充足等方面,组织开展"回头看",对查找出的薄弱环节和短板,建立清单、台账管理,及时堵塞漏洞。要统筹疫情防控和经济社会发展,认真做好迎峰度夏、防汛抗旱、安全生产等工作,加强经济运行调度,确保经济社会平稳健康发展和城市运行安全有序。

市有关部门在主会场参会,各区县设分会场。

从细从快从严从实抓好疫情防控

重庆15-17岁青少年接种疫苗近50万剂次

本报讯 (记者 李珩)按照国务院联防联控机制总体安排,我市从8月起分批次启动12-17岁学生新冠病毒疫苗接种。8月5日,重庆日报记者从市卫生健康委获悉,截至8月3日0时,全市已累计完成15-17岁青少年新冠疫苗接种49.2万剂次。

市卫生健康委有关负责人介绍,按照安排,全市12-17岁学生的接种顺序是:8月,15-17岁学生接种第一剂次疫苗;9月,15-17岁学生接种第二剂次疫苗,12-14岁学生接种第一剂次疫苗;10月,12-14岁学生接种第二剂次疫苗。12-17岁非在校人员纳入社区管理,由社区组织动员,无禁忌人员应接尽接。

针对广大家长和青少年关心的相关问题,我市还邀请市疾控中心专家,围绕疫苗接种的必要性、接种时间安排、接种安全性、接种人群范围等,逐一进行解答。

江津确诊病例与澳门确诊病例有交集

(详见3版)

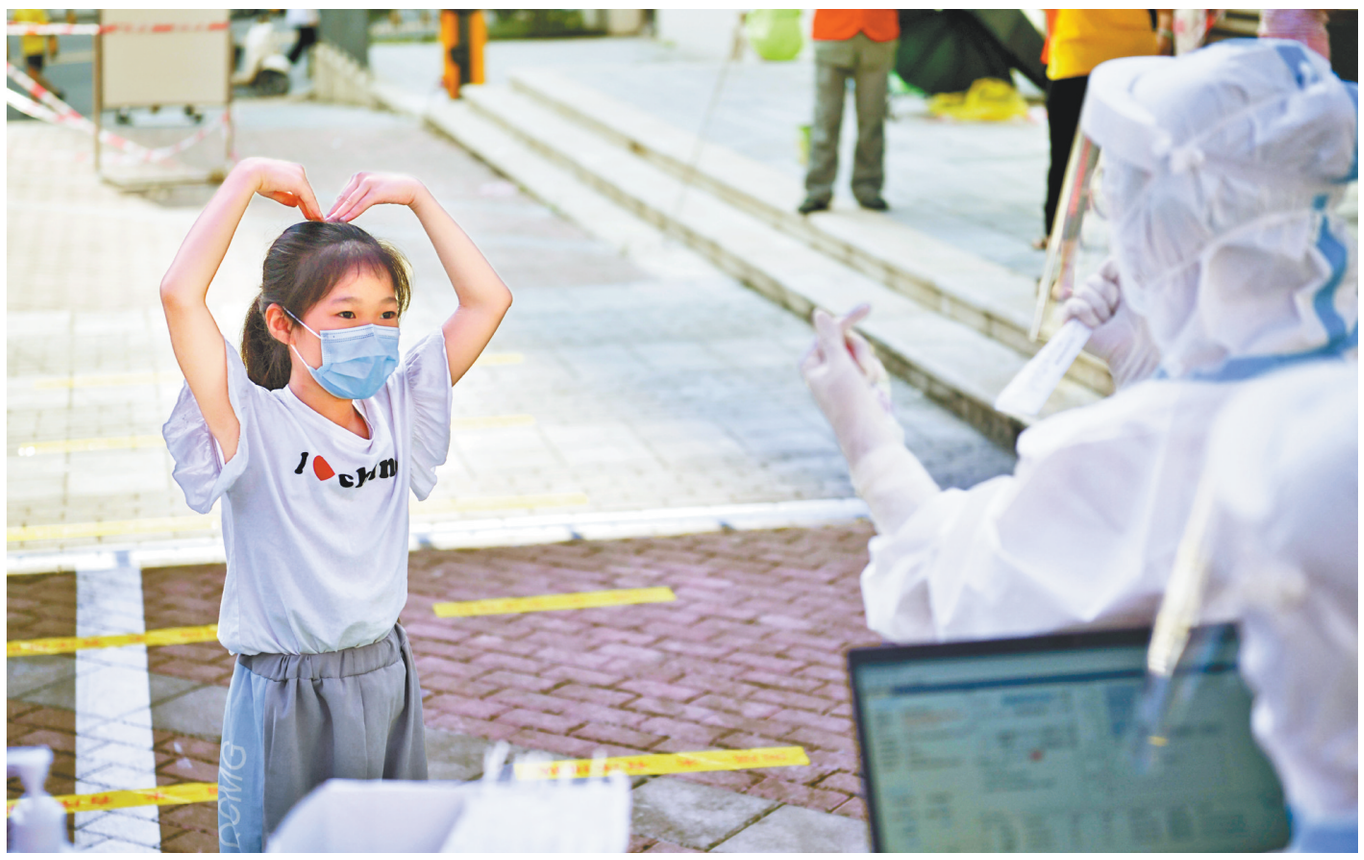

"谢谢你"

8月5日,江津区双福街道双凤路社区办公室检测点,一名小朋友在核酸采样后对护士姐姐比心感谢。据了解,截至5日上午10点,双福片区第三轮核酸检测已采样超14万份,完成总任务的80%。

记者 谢智强 摄/视觉重庆

看重庆如何破解老旧小区改造"三难"

□本报记者 廖雪梅 黄光红

短短3年时间,累计改造老旧小区2326个、4564万平方米。2020年度专业机构开展的调查显示,重庆群众对城镇老旧小区改造满意度达到95%以上。作为国内较早开展老旧小区改造试点的城市,重庆交出一份颇为亮眼的答卷。

众所周知,老旧小区改造不是件容易事。上下水管线改造,一户不同意,楼上楼下都做不了;加装电梯,一户不同意,一个单元都做不了……老旧小区改什么、怎么改,诉求多样,众口难调。

而公共空间少,也是老旧小区的"硬伤"。在本就狭小的空间内,还要做"微创手术",满足居民渴望增设停车位、修建休闲长廊、安装健身设施等多元诉求,"螺蛳壳"里怎么做"道场"?

此外,资金问题也是困扰老旧小区改造的一大障碍。仅靠政府唱"独角戏"难以为继,数以亿计的"真金白银"从何而来?

民意难统一、缺空间、缺资金,面对老旧小区改造的三大难题,重庆如何破解?来看重庆日报记者的调查。

共识如何形成?

政府出"菜单",居民"点菜"

23%!这是2018年两江新区邢家桥社区准备改造安置房时,群众的支持率。

居民为啥不支持小区改造?原因是大多数人更希望拆除重建。

"政府曾考虑过拆除,但邢家桥安置房不符合危旧房改造政策。"邢家桥社区书记谢兰说,为让大家在房屋改造上达成一致,社区开展了一场"攻坚战"。

首先是一遍遍宣传讲解,直到居民们都明白为何不能拆,认识到小区改造的好处。

其次,为了在改造方案上达成一致,社区组织党员及居民召开会议30多次、院坝会40余场,总计接待群众达5000余人次,征求意见建议1000余条,最终选定群众对小区最不满意的前5项,作为改造的重点内容。针对每家每户的需求,邢家桥社区"一户一策"地进行调整,逐步化解整治困难。

同时,社区精心打造的样板间,也让居民切身感受到实施改造的效果。

73岁的黄大爷曾是小区"顽固派"之一,工作人员去他家不下20次。直到亲自去了样板间一趟后,他的态度变了,"改造出来的效果,完全不比花园洋房差。"此后,黄大爷不仅公开表态支持小区改造,还当起了志愿者,协助工作人员处理整治过程中产生的纠纷。

政府出"菜单",居民"点菜",由此形成共识。邢家桥社区的做法,在我市老旧小区改造中具有普遍性。

例如,今年初刚实施改造"手术"的渝北区双龙湖街道龙顺街社区旺瑞小区,建于上世纪90年代,共有19栋单体楼,它们的修建时间不同、建筑结构不同,甚至每个楼道的宽窄程度都不一样。居民的诉求也是五花八门,有要求整改消防设施的,有要求维修下水管道的,还有要求增加小区绿化、修停车场的……

(下转2版)

智博会落地项目助力工业互联网发展提速

7万多家渝企迈上"云端"

看效果 大型系列报道

本报讯 (记者 夏元)通过深入推进以大数据智能化为引领的创新驱动发展,在智博会落地项目带动下,重庆正在培育形成工业互联网与新一代信息技术互为场景、互为基础、互为生态的协同应用体系。8月5日,重庆日报记者从市经信委获悉,今年上半年我市新增1.6万家企业"上云上平台",目前全市已有7万多家企业迈上"云端"。

从事汽摩配件生产的重庆能正机械有限公司,是尝到"上云"甜头的企业之一。该公司人士称,通过在生产设备上安装传感器,工厂每天生产的产品从数量到质量、再到最后产品附加值,所有数据都会及时汇集到"云端",管理人员通过显示屏就能第一时间掌握产品生产进度。通过工业互联网平台赋能,如今企业整体生产成本降低10%,生产效率提升15%以上。

为能正机械提供工业互联网生产解决方案的,是重庆工业大数据创新中心。该创新中心综合管理部负责人覃学健介绍,他们利用工业互联网技术,为企业量身定制数字化转型方案,提升生产智能化水平。作为2019年智博会落地项目,两年来创新中心通过推动互联网、大数据等信息技术与实体经济深度融合,帮助多家渝企实现降本增效。目前该创新中心已在全市建成8家智能化改造示范工厂,预计今年内将完成20家企业智能化改造,全年累计将为7000多家中小企业提供"上云"服务。

市经信委表示,我市将聚焦33条产业链,通过建立一批工业互联网平台和二级节点,实施基础网络设施升级、标识解析建设应用、工业互联网平台培育等多个专项行动,加快推动更多中小企业"上云"。

应对原材料价格上涨

重庆出台十条政策帮助企业解难纾困

在行动 大型系列报道

本报讯 (记者 夏元)8月5日,重庆日报记者从市经信委获悉,市经信委、市发改委等8个市级部门近日联合发布《重庆市应对原材料价格上涨帮助中小微企业解难纾困工作措施》(下称《措施》),从构建和巩固产业链合作体系、加大金融支持等四个方面推出10条帮扶政策,缓解原材料价格上涨给中小微企业带来的压力。

在强化产业链合作方面,《措施》提出将围绕工业企业33条产业链,引导供应链上下游企业稳定原材料供应和产销配套协作,共同做好保供稳价,抵御风险。同时,通过收集汇总形成"大企业产品需求清单""中小企业产品(服务)供给清单",定期召开行业协调会、大中小企业供需对接会,促进信息联通、订单共享、产能对接、高效协作。

在加大金融支持方面,《措施》提出将重点落实金融支持政策、强化供应链金融支持和创新金融产品,包括继续落实好普惠小微企业贷款延期还本付息政策和信用贷款支持政策,鼓励供应链核心企业及时支付中小微企业款项等。

在降低物流成本方面,《措施》提出将探索开展集装箱拼箱、冷链库箱进口等业务,以此提升运能运力,同时探索推广海运、铁路集装箱互认来缓解集装箱用箱困难,并加快推进邮政快递业"两进一出"工程,不断完善邮政快递网络体系。

另外,《措施》还提出将加强市场监管和价格监测,包括依法查处相互串通、哄抬价格、垄断等违法行为,重点做好对铁矿石、钢铁等大宗商品价格走势及对下游产品价格影响的监测、预测,为中小企业采购原材料提供价格信息服务。

导读

4版刊登

中国气象局发布重要天气提示:
7-9日重庆西南部或将出现特大暴雨

5版刊登

2021"发现重庆之美"启动 快来一起开启"最美"之旅

6版刊登

新版《重庆市基本医疗保险医疗服务项目目录》8月1日起执行
快来看看有哪些调整

本报地址:重庆市渝北区同茂大道416号 邮政编码:401120 电子信箱:cqrb@cqrb.cn 广告许可证:渝工商广字第9500618号 总编辑:张永才 总值班:李波 版面统筹:谭永超 主编:张珂 版式总监:王艺军 图片编辑:万难 订报热线:63735555 零售价:1.5元