渝北 上半年新培育科技型企业413家

“成为了重庆市科技型企业，我们发展的信心更足了！”当克路德智能科技产业发展有限公司负责人张学浩看到新公布的重庆市科技型企业名单上有公司名字时，十分兴奋，立刻把这个好消息告诉了所有员工。

收到好消息的不止克路德公司一家，今年上半年，渝北区新培育重庆市科技型企业413家，较去年同期增长253.3%，总量达到2322家，占全市11.03%，兑现培育资金1239万元；成功在科创板新挂牌5家，总量达到58家，占全市12%；第一批全社会R&D投入占比超过3.6%……

疫情影响的背景下，渝北区科技创新产业发展何以不降反增？

伸出援手解决融资难题

前几个月，不少科技型企业遇到了资金难题，特别对于以创新为特点、以知识产权为核心，短期财务指标不优的科技型企业来说，短期周转困难更是个巨大的坎，指讯科技就是其中一家。

指讯科技是一家主要从事物联网、大数据、人工智能技术在基层治理领域的应用研发的企业，在全国各地打造了很多基层治理行业标杆性平台。疫情期间，由于资金短缺，有几个运营平台受到影响。

就在公司负责人张晓波一筹莫展之时，渝北区科技局工作人员江双迁的一个电话，让他看到了希望：政府为科信贷补贴服务费，快去申请来缓解资金紧张。

“得益于这200万元的贷款及时雨，我们稳住了平台日常维护及运营，留住了人才和技术。”张晓波回忆，从申请贷款到放款，总共只花了不到一周的时间。

疫情期间，针对科技型企业融资难的问题，渝北区全额补贴科信贷服务费193万元，提前拨付科技资金669万元，动员众创平台减免租金230余万元；为59家企业新发放科信贷1.18亿元，较去年同期翻了一番，累计放贷3.08亿元。

创新平台集聚强大动力

近日，宝圣湖街道西正街的未言创客空间，众多怀揣着科技梦想的创客聚在一起，交流彼此观点，气氛十分热烈。

这个占地面积约2400平方米的空间目前已参与打造了包括无人机研发、高端学术翻译、社区O2O、文化产品设计、法律数据库等方面的项目，先后孵化、引入、培育公司50余家，带动就业千余人，举办各类活动数百场。

为了帮助更多创客实现科技创新梦，渝北区大力推进创新科技平台建设：积极对接高校和科研院所，新建成重庆邮电大学工业互联网研究院，筹建中国农大西部产业研究院、重庆工职院软件学院；优化渝北电子科技创新券网上平台，新发券3385万元，新兑现券81.2万元；上半年新增国家级众创空间1家、市级众创空间1家，总孵化面积达到6.75万平方米，入驻企业617家，兑现扶持资金935.4万元。

优化环境提供适宜“空气”

在渝北，科技创新企业总会不时带来惊喜。今年，金山科技的“磁控导航胶囊机器人关键技术研究”项目、开发的医学影像人工智能自动诊断系统，都对标了国际先进水平；临空都市农业基于人工智能智慧温室关键技术研究项目打造的无人智慧温室、无人农场，可提高劳动生产效率30%以上……

“渝北区位优势独特，创新创业环境好，出成果也就水到渠成了。”金山科技负责人王金山曾这样说道。

渝北区一方面依托自身产业基础，深入实施大数据智能化、应用研发与成果转化、社会事业与民生创新三大专项行动，重点推动大数据智能化创新和国家可持续发展实验区建设，不断夯实科技创新的产业基础。

另一方面，渝北区在政策方面使力，努力营造创新氛围，仅今年就支持感知科技、创意公园、PNP等众创空间开展活动40余场，推动西部科技金融路演中心开展活动32场，做到月月有活动、周周有路演。一系列举措让科技项目不仅引得进，而且能落地、见效快。

渝北区融媒体中心 杨荟琳

他写了一封情况反映信，7天后收到整改“验收”邀请——

开州 “马路办公”马上办

日前，开州区融媒体中心收到市民刘先伟发来的邮件，对区委、区政府及时高效解决群众反映的人行道台阶过高一事，表达由衷谢意。

一封不到150字的情况反映信，寄出7天后就收到相关单位的整改“验收”邀请，不可谓不高效，这得益于开州区“马路办公”取得的实效。

一封短信高效反馈

刘先伟今年65岁，家住开州区文峰街道富厚社区。10多年来，他一直习惯步行前往老城老街工作。然而，每天经过的一段路，让他很烦恼。

“坎太高了，很不方便，尤其是拄拐杖的老人、推婴儿车的妇女以及孕妇，容易摔跤。”刘先伟反映，汉丰街道百成街是城区繁忙路段，过往人流量特别大，而由百成街进入新世纪百货开州商都地下车库的入口与两侧人行道之间的台阶有50厘米高，不但让行人通行不方便，还存在安全隐患。

思来想去，刘先伟准备自己出钱改造这个台阶，方便大家出行，但不知道该找什么部门：“我文化程度不高，就请临江镇的退休教师李中能帮忙写了一封信，在信封上写了区委书记、区长收，于5月18日通过邮局寄出。”

信件被送到了开州区委办公室，工作人员将它转交给区委书记冉华章、区长蒋牧宸，两位领导获知情况后立即批转给分管副区长高显权。高显权立即召集开州区城管局、汉丰街道相关负责人开展“马路办公”，实地踏勘现场，提出整改方案。

5月21日，刘先伟接到了开州区城管局的反馈电话。5月25日，刘先伟收到邀请，前去“验收”整改效果。

只见车库入口两侧人行道各开挖了一段长约2米、宽约1.2米的缓坡，不仅铺设有盲道砖，还安装有阻车栏，既保证了行人正常通行，又防止了车辆占用人行道。

刘先伟看后很满意，他没想到自己这封不到150字的情况反映信，会得到区委书记、区长的重视，并如此高效地解决了问题。于是，刘先伟又请人帮忙发了一封感谢邮件到开州区融媒体中心，希望更多人知道党和政府在扎扎实实为民服务。

盯住“马路”解决问题

自“马路办公”工作推行以来，开州区成立了城市管理“马路办公”工作领导小组，由区长担任组长，建立起“领导联系街道、干部服务社区”工作责任制，设置每周二为“马路办公”工作日，由城市管理系统80余名干部职工深入社区工作一线，帮助指导开展城市管理工作。

大家用走街串巷、实地调查的方式，了解群众需求，倾听民声民意。2019年1月至2020年6月，开州区领导开展“马路办公”147次，城管局领导班子开展“马路办公”巡查560次。从今年4月开始，开州区将“马路办公”工作延伸至城区街道和建制镇，共开展“马路办公”960次。

有组数据很能说明“马路办公”的成效：2019年1月至2020年6月，开州区累计发现城市管理问题13031起，整改问题12779起；群众反映的热难点问题累计整改342起，问题按期整改率达98.06%。许多城市管理的老大难问题逐一被破解。

及时自查及时整改

刘先伟写信的故事，并未就此结束。开州区城管局迅速整改了他反映的人行道问题后，又通过“马路办公”进一步加强城市公用设施的管理与维护，加大设施日常巡查力度，做到问题早发现、早处理。

“及时自查‘马路办公’中存在的问题，及时整改，才能让市民共享高品质生活。”开州区城管局副局长陈晓静介绍，他们建立起“马路办公”工作联席会议制度，定期收集、研判、部署、协调、解决城市管理的相关问题；完善了报送机制，提高各项资料整理上报工作质量；完善了宣传机制，围绕“马路办公”工作开展情况，邀请主流媒体及时跟踪报道，让市民更好地理解、支持城市管理工作，并参与到城市管理中来。

开州区融媒体中心 冉绢

稻田画新景色

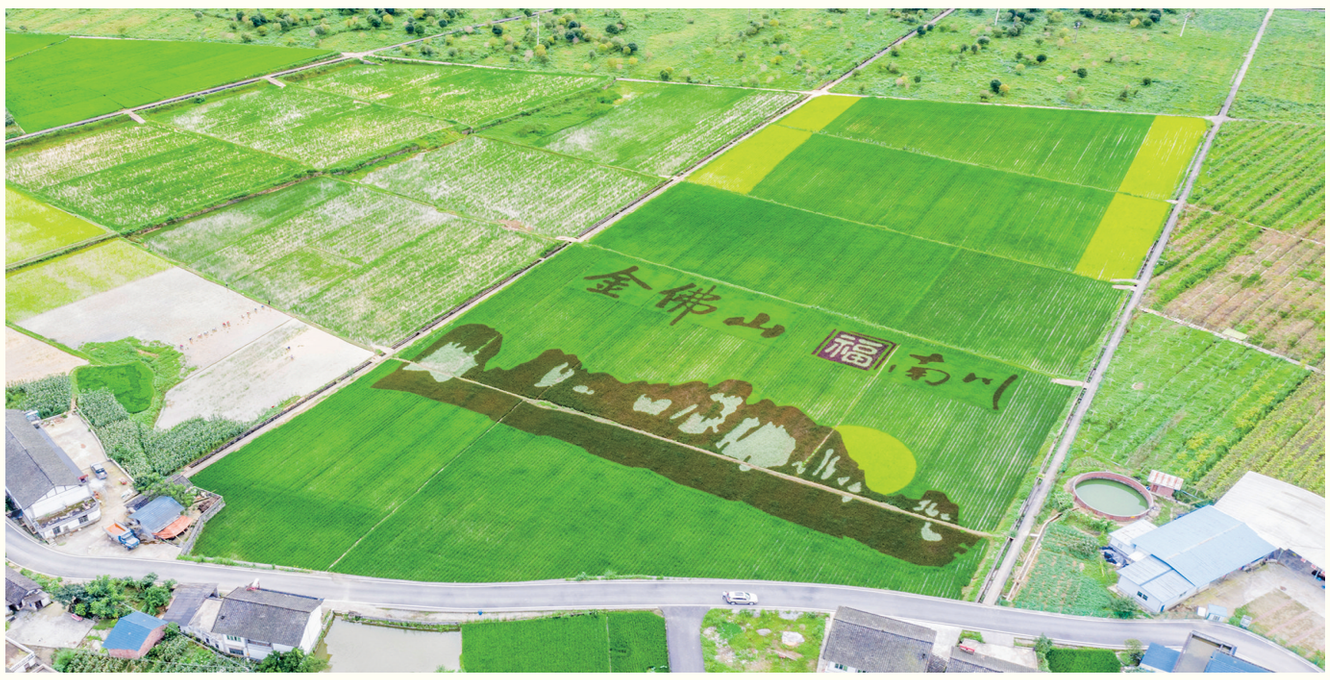

7月20日，从空中俯瞰南川区南平镇永安村，碧绿的稻田间呈现出独特“画作”。

永安村民用稻田作“画布”，不同颜色的水稻作“颜料”，绘就一幅展现大美南川的“稻田画”，目前已进入最佳观赏期。

南川区融媒体中心 甘昊旻 摄

推动数字经济高质量发展

永川 400亿级产业链加快形成

前一秒，主播们还置身松溉古镇喝着盖碗茶，后一秒，就已来到乐和乐都跟珍稀动物亲密接触，真实感有如身临其境……在前不久的永川区“双晒”直播专场，虚拟与现实（VR）技术助力引起关注。这种先进的影像科技，来自于永川当地企业。

发掘先进影像产业洼地

永川区的“双晒”直播是在数字文创企业达瓦大数据先进影像中心的未来影棚里拍摄完成的。

“颠覆了传统影视、动漫游戏的制作方式，发掘出先进影像这一产业洼地。”永川大数据产业园相关负责人介绍，今年4月底，达瓦大数据虚拟现实研究院在永川建成全国最大的动作捕捉摄影棚，装备84个国际最先进的VICON V16动补设备，实现在16K画面精度下120帧每秒的实时模拟，达到了国内一流国际先进水平。

目前，达瓦已拿到首批好莱坞特效订单以及国内多档院线、游戏、综艺等数字内容订单。永川大数据产业园也依托达瓦、航天科工等企业的先进影像及实时渲染技术，有望在未来两三年集聚超过100家数字内容生产企业，产值突破100亿元，建成全国最大先进影像和虚拟现实制作基地。

“声谷”到“云谷”创新升级

为了实现在数字经济领域的发展和突破，永川区先后出台系列扶持政策，利用智博会等各种节会积极开展招商推介，在京津冀、长三角、粤港澳大湾区蹲点招商。对于已落地的投资加速行政审批，强化要素保障，切实降低企业融资成本、物流成本。

功夫不负有心人，全国规模最大的阿里巴巴客服基地于今年4月落户永川，计划建设客服坐席5000席，预计8月可投入运营，将承接天猫、淘宝、菜鸟TOC、饿了么等电商平台业务；中关村计划在永川建设引领西南地区的人才培育与产业服务示范项目——重庆·中关村智酷人才创新实践中心，培育实用性大数据相关产业人才6000人，并承接中关村软件园及国内知名头部企业的外包业务……

如今，永川大数据产业已实现了从“声谷”向“云谷”的创新升级，下一步将持续促进数字经济发展的新旧动能转换和产业转型升级，加快打造400亿级数字经济产业链。

牵手成都企业协同发展

建设成渝地区双城经济圈，也是永川数字经济产业的一大利好。

创宇后天信息技术有限公司是国内知名的网络安全服务企业，总部位于四川成都，去年在永川设立分公司。分公司投产运行不到1年，产值就突破2000万元。项目经理钟荣佳介绍，目前成都总部业务以云安全为主，重庆分公司以业务安全为主，两地有交叉、少重叠，实现了协同发展。

去年8月，永川大数据产业园与成都天府软件园签订战略合作协议，双方决定在业务合作、人才培育、平台共享等领域的深入合作，实现产业补链成群、资源相互配套的目标。“目前，园区已经在数字内容、数据处理和服务外包几大板块形成200亿元的产值规模，接下来还将进一步加深和天府软件园的合作，形成产业错位、人才协同。”永川大数据产业园副主任蒋兆勇表示。永川区融媒体中心 杨雪 陈娇娇

南岸 激情南滨路活力重燃

7月19日傍晚，南滨路上熙来攘往，一位歌手怀抱吉他，低吟浅唱，引来不少人驻足聆听……曾被按下暂停键的观光游玩胜地，以美食、美景、音乐、直播等元素聚拢人气，重燃活力。

数据显示，2019年南滨路园区文旅企业实现营业收入总额19.57亿元，入驻企业2134家，是重庆乃至西部文化产业发展的重要集聚地。然而突如其来的疫情让南滨路陷入缓慢运转甚至停滞状态，80%以上的文化企业被迫停止营业，70%以上面临租金、人员工资等多重压力。

为了帮助企业纾困，园区充分发挥南滨路管委会和园区企业联盟作用，引导银行为企业提供优惠贷款、延展贷款等服务。据不完全统计，银行累计为62家文旅体企业提供了逾3500万元贷款。同时，园区成立了一支律师志愿者服务队伍，为企业员工免费提供心理疏导服务。

随着疫情缓解，“南滨·夜来香”春宵消费季全面启动，并配套推出百万火锅券免费派送、亿元大礼包促销、“两万杯饮品券”发送等活动，成功打响园区复商复市“第一枪”。 此外，园区还启动了首届南滨路民族街头艺术节筹备和“中国好声音”重庆赛区落地比赛，增加吸引力。

直播带货风头正劲，南滨路也迅速搭建新消费场景。“特色产品·重庆数字营销基地”项目落地，它与龙门浩老街合作，联合京东、阿里、抖音等平台，以线上销售、线下展示，通过文旅加产业、互联网与实体结合的新文旅模式。该项目已引入国家非遗四川蜀绣、荣昌夏布、荣昌陶器等10余家成渝两地的文化项目落户龙门浩老街。

目前，南滨路园区的文化场馆除电影院之外已100%恢复开放，餐饮类企业也已实现100%复商复市。

南岸区融媒体中心 李诗韵

巴南 网上推介带火文旅

自5月7日“醉美是家乡”镇街文旅推介活动启动，巴南区各街镇旅游收入实现成倍增长，旅游景区逐渐火起来。

疫情影响之下，文旅产业如何快速复苏？巴南区推出“醉美是家乡”镇街文旅推介活动。全区各镇街书记、主任纷纷亮相推介各自镇街的文化、旅游、特产，在文旅融合上巧做文章，通过“书记导风景”专题宣传、“主任带你购”直播活动、“群众讲故事”主题宣传以及“精彩1分钟”推广视频组合吸睛。

截至目前，活动已完成了近20个镇街主题推介，“书记导风景”“群众讲故事”“精彩1分钟”3个板块点赞量累计超过1700万，相关推介稿件总浏览量近1亿人次。

各镇街因此开始收获红利。接龙的高颜值风景、精彩人文故事让众多游客慕名来“打卡”。“我们看了宣传片，又在直播间秒杀了龙泉谷1元漂流门票。”市民黄文静激动地说：“漂流非常刺激，不虚此行。”

主题推介不仅仅赚了吆喝，也带来了真金白银。据统计，鱼洞“主任带你购”直播实现销售额89万元，直播带动旅游收入132万元。木洞“镇长带你购”直播实现销售额307万元，直播带动旅游收入4100万元，吸引了超过35万人次打卡。

巴南区融媒体中心 伍凤秋

大渡口 最高资助百万引人才

100万元资助经费、一次性购房补贴50万元、安家补助10万元……近日，大渡口区发布《关于进一步加强人才工作的十七项措施》，针对不同人才层次，设定创业扶持、技能培训、购房补贴、安家补助等扶持政策，最高一次性给予100万元经费支持。

按照政策，大渡口区对新引进“两院”院士并建立市级院士专家工作站的，一次性给予100万元建站经费资助，运行期间再按照每年50万元的标准给予运行经费资助；对企业自主新培养或全职新引进申报入选国家级人才项目（计划）的，按每人最高100万元的标准给予用人单位人才项目资助经费。

大渡口区还就人才创业、就业、培养、职称评审等提供“一站式”服务，对符合条件的高层次人才，在大渡口区内购买首套建筑面积大于100平方米住房且工作满1年后，给予一次性购房补贴50万元。此外，对创新创业人才、企业经营管理人才、专业技术人才、高技能人才等，大渡口还有相应的支持政策。

大渡口区融媒体中心 姜海

黔江 “一手”建起两个脱贫桑园

7月18日，雨后初晴，在黔江区金溪镇清水村一组的桑园里，人在采摘桑叶，鸡在树下觅食。这个山地立体农业示范基地是贫困户、残障人田建返乡打造的，他靠着一只右手让清水村、山坳村荒山披绿，不仅自己达到脱贫越线目标，还带动两村50余户家庭脱贫增收，被黔江区评为“最美脱贫户”。

田建中等身材，头脑灵活，能说会道。1991年，刚满19岁的他到新疆干起了采棉工，并凭着手里的A照找到一份驾驶大货车的工作。好景不长，1993年7月，田建驾车时被撞，在医院昏迷了10多天。醒来后，他发现自己的左眼被摘除，左臂遭截肢。遭受沉重打击的田建不能再开车，他开小店、摘棉花、上工地、进煤矿，哪里有钱挣就往哪里跑。

2017年，田建家被评定为建卡贫困户。村里见他在外漂泊多年，仍是一个人，家里还有80多岁的母亲需要照顾，便鼓励田建回家发展产业。

由于手头只有5万元，田建选择到邻村山坳村4组，流转土地100亩发展蚕桑。2018年，通过几次参加金溪镇组织的栽桑养蚕技术培训，田建在镇蚕茧站技术人员的上门指导下喂养了一季蚕，收入1万多元。

重庆市卫生健康委扶贫集团驻清水村第一书记李小兵见状，上门找到田建：“田大哥，你干脆把老家门前那80亩老桑园也接管过来，管理上近便，养蚕大棚还能将就用，投入也小。”

田建接管了老桑园，当地政府积极帮忙申请产业扶贫贷款，黔江区残联也给与扶持奖励，使多年的老桑园得到改良，建起了新的养蚕大棚。帮扶单位出资建的人行产业桥，也在今年4月完工。

有政府和帮扶部门支持，田建发展蚕桑产业的信心十足。2019年，山坳村桑园养鸡收入5万余元，蚕茧收入4万多元；清水村桑园养鸡收入了3万元，蚕茧收入12万元。今年田建计划两处桑园养蚕200张，预计收入30万元，不料遇上洪灾，至少造成10万元损失，但有养鸡的收入减损，仍然有赚头。

因为两个桑园涉及两村土地流转户50余户，解决了30余名村民就近务工。其中，田井会、田友参等20余户建卡贫困户及残疾家庭，通过长期务工实现了脱贫摘帽。

“桑园赚的是人气。”田建说，一年从手上过几十万元，把农资、工资一付，也就3、4万元落到自己手上，“但是看到大家都挣脱了苦日子，我也没白辛苦。”

黔江区融媒体中心 李诗素

脱贫攻坚 收官时

梁平 应急救援队加强实训

近日，梁平区综合应急救援队联合梁山街道、双桂街道应急队伍共60余名队员，在双桂湖国家湿地公园参加水上救援设备实际应用技能培训。

当天，梁平区应急局、梁平区水利局抽调救援专家担任教练，详细讲解了冲锋舟机器设备的安装、驾驶技术、救援注意事项、水上救援操作等技能，进行现场示范教学。参训人员每4人一组，分批次进行了实训操作。

此次培训是梁平区综合应急救援队及重点乡镇（街道）综合应急救援队成立以来第一次开展水上应急救援实际培训。“全国防汛抗洪和抢险救灾处于关键阶段。培训旨在打造一支拉得出、战能胜的综合应急救援队伍，进一步提升应急救援队伍的凝聚力和防洪抢险、救援的处理能力，为全区防汛抗旱、保障人民群众生命财产安全，以及经济社会发展提供有力保障。”梁平区综合救援队队长曹川表示。

梁平区融媒体中心 张常伟