它曾上过抗日战场，也曾是长江航运的骨干力量

一艘登陆艇背后的传奇故事

长江唐家沱段，锈迹斑斑的“人民28号”登陆艇停泊在江面。

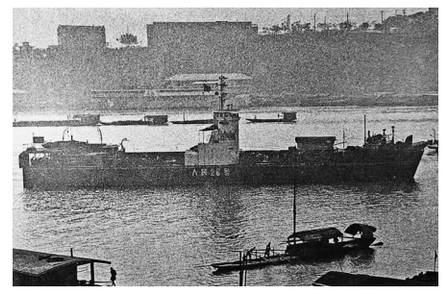

『人民28号』登陆艇的老照片。（受访者供图）

工作人员进行安全巡查。

本组图片除署名外由记者张锦辉摄/视觉重庆

■新重庆-重庆日报记者 彭瑜

上周，2025长江文明论坛在重庆举行。唐家沱长江江面，一艘锈迹斑斑的老船在周末迎来不少游客前来打卡。

一艘破旧老船有何魅力让众人拜访？70岁的邹光明曾经是招商局旗下长航集团所属重庆长江轮船有限公司的一名老船员，他向记者介绍，“这不是一艘普通的船。它曾是一艘登陆艇，上过抗日战场，也曾是长江航运的骨干力量，是战争与建设的实物见证，被誉为川江航运文化的‘活化石’。”

江水默默东去，岁月无声流淌。日前，记者跟随老人登上这艘老艇，试图拂去历史的尘埃，聆听它的壮阔往事。

烽火淬炼

从太平洋战场到中国战场

清晨，记者与邹光明来到位于唐家沱的重庆长航东风船舶工业有限公司码头。

在崭新的游轮映衬下，这艘老艇更显沧桑。锈蚀的船体、高耸的指挥塔，还残留着昔日的峥嵘。

“别看它旧，雄风还在。”走上甲板，炮台、水手舱、舵工舱、轮机舱一应俱全，许多原装配件，如系缆桩、导缆孔、绞关、探照灯，甚至老式开关尚存。邹光明感叹：“这些都是战争年代留下的实物，无声而确凿，讲述着它曾经的使命与荣光。”

老人的手机里始终存着一张黑白照片：平坦的沙滩上，士兵持枪向前冲锋。左侧是一艘钢铁战舰，舰身清晰标着“249”。“这就是当年的它——LSM-249，参加过惨烈的冲绳战役。”邹光明声音不高，却字字有力。

1943年至1944年，美国为应对战争需要，建造了一大批登陆艇，LSM-249便是其中之一。它属于中型登陆艇（LSM），总长63米多，宽10米，功率约3600马力，能载重650吨，运载坦克、装甲车和步兵，是战场运输的主力。

1944年10月15日，LSM-249下水，一个半月后正式服役于美国海军，随后被派往亚太战区。次年春天，它参与了冲绳岛登陆作战。邹光明指着照片说：“你看，它正在抢滩运输士兵。”

二战结束后，LSM-249随其它舰艇被划入占领区和远东战区服役，直至1946年6月17日退役。邹光明介绍，战后美国向中国赠送了一批LSM登陆舰，有的作为军需，有的转交民生公司、招商局作为民用。

后来，LSM-249在招商局改名“华114”，调入民生公司后又得名“涪江”。从此，它的命运便与中国紧紧相连。

风雨兼程

从“涪江”到“人民28号”

沿着舷梯往下，是空荡的货舱。

“抗战时装武器、运士兵，中华人民共和国成立后主要拉物资。”邹光明说，1949年大批LSM登陆艇留在大陆，人民海军接收了15艘，都以“河”字命名，其余主要留在公私合营的民生公司和招商局，其中就包括这艘LSM-249。1956年，民生公司并入长航重庆分局——也就是重庆长江轮船有限公司的前身，“涪江”登陆艇再次改名为“人民28号”，投入各项建设。

长航重庆分局肩负“川粮东运”、成渝铁路建材运输、抗美援朝军运等重任。“人民28号”因马力大、载重大，被改为货轮，承担各类军事与民生物资运输，成为长江航运的骨干力量。

《重庆长江轮船公司史》记载：上世纪六七十年代，“人民28号”等16艘登陆艇曾为重庆钢铁厂运送矿石和钢材，向宜昌、武汉、南京、上海输送西南的土特产和粮食，也运回西南急需的汽油、柴油、航空煤油，被称作建设大西南的“水上骆驼”。

“我跟这老船有缘啊……”邹光明轻抚锈蚀的舱壁，仿佛回到几十年前。1974年他在“人民25号”上实习，常与“人民28号”碰面。1980年葛洲坝截流前，“人民28号”被拖至宜昌承担修船任务。那时他所在的“人民4号”就泊在它旁边。“我常上去玩，每个舱室都熟。”

1984年，“人民号”系列大多退役拆解，“人民28号”幸存下来，留守唐家沱，成为川江航运史上的见证。

“活化石”

抗战与航运的双重见证

在宽阔的货舱里，还遗留下一台旧机床，墙上还挂着《工具损坏丢失的处理办法》《工具室制度》《库房管理制度》等规章。

“几十年前，这里机床轰鸣、工人忙碌。”原重庆长航东风船舶工业有限公司船体车间主任耿光金回忆道，“人民28号”曾是修船的重要据点，也是很多船员共同的“家”。他感叹，“多少人的青春和热血，都留在这儿了。”

老人感慨，这艘船的价值远不止是钢铁和木头——它是抗战历史的实物见证，承载着军民一心、共御外侮的民族记忆；也是川江航运文化的“活化石”，记录了中国内河航运的变迁，是不可再生的文化资源。

“别瞧它旧，浑身是宝。”邹光明轻抚船舷，如见老友。如今在整个长江流域，像“人民28号”这样保存完整的老军舰已极为罕见。“它们都是战争与建设的双重见证，依然有极高的文物价值。”

今年8月15日，川江航运文化园在江北区正式开园。这也是全市首个川江航运特色主题公园。江北区文化旅游委相关负责人表示，作为川江航运的重要载体和见证，相关部门正推动“人民28号”登陆艇的保护与研究工作，“为后代留下一些可触摸的历史记忆”。

江风拂过，唐家沱江面泛起碎金般的光点，远处传来轮船的汽笛。在这个快速变迁的时代，“人民28号”依旧静静屹立，无声地讲述着那段历史与荣光。

党的自我革命引领党规之治的三重逻辑

学规知规·执规用规

■邓斌 雷浩伟

习近平总书记在中共中央政治局第二十一次集体学习时强调，自我革命是我们党跳出治乱兴衰历史周期率的第二个答案，从抓作风入手推进全面从严治党是新时代党的自我革命一条重要经验。在全党开展深入贯彻中央八项规定精神学习教育，既是对新时代作风建设经验的系统总结，更是以党的自我革命引领社会革命的战略部署。党的自我革命引领党规之治蕴含着深刻的历史逻辑、理论逻辑和实践逻辑，要坚持以党的自我革命为引领，从严监督执纪、从严正风肃纪，充分发挥以党的自我革命引领社会革命的政治优势和法治能力，切实将制度优势转化为治理效能，真正实现良规善治、强规严治。

历史逻辑：以党的自我革命坚定党规之治的历史自信。党的自我革命演进史，既是党内法规建设的发展史，也是党在法治轨道上治国理政的治理史。回首过往，百余年来，自我革命作为一场刀刃向内但功在全局、利在千秋的深刻治理变革延续至今。党内法规发展于兹，以“纲章”建党立党、依“纪法”管党治党成为党内法规制度变迁的逻辑主线。党规之治正是以其为历史起点，在革命、建设和改革的伟大实践中持续实现新的历史突破。立足当下，党的自我革命开辟兴党强党新境界，党内法规建设驶入“快车道”，规范架构不断健全、执行效能不断提升，形成了比较完善的党内法规体系和全面从严治党体系，治理层次虚实兼顾、治理界面内外并重，实现了新的历史转折并达到了新的历史高度。展望未来，着眼于全面建成社会主义现代化强国的第二个百年奋斗目标，党规之治既要提升“应变应战”水平，也需增强“创优创先”能力。党的自我革命理论与实践赋予中国共产党人源源不断的改革创新力量，通过检视党规创制以“查漏补缺”、评估党规实施以“提质增效”，以更加主动的历史姿态迎难而上，以政党法治变革全面推动中国式法治现代化革新，增强党规之治引领“中国之治”的前瞻性、持续性。

理论逻辑：以党的自我革命激活党规之治的理论源泉。作为党规之治“依何治”与“何以治”的理论支点，党的自我革命理论引领并保障党规之治得以在生生不息的中国式治理现代化长河中不断调适，从而实现理论自洽。关于理论标识性，勇于自我革命是中国共产党区别于其他政党的显著标志，党规之治正是缘此才具备了不同于其他政党政治、国家治理模式的突出特征。面对西方国家在民主法治建设上的无端指责和舆论争锋，唯有以“狭路相逢勇者胜”的革命胆识夺得党规之治的理论“制高点”，才能摆正理论立场、讲好理论故事。关于理论包容性，党的自我革命虽以“自我”为主，但也注重同民主监督之间的理论融合，善从“他我”之中寻求理论镜鉴，力求实现“自我”与“他我”的有机统一，并以理论“自觉自信”引领理论“他知他信”。在党的自我革命理论指导下，党规之治构建起吸纳多元治理主体协同参与、调动各类治理资源协调配置的治理格局，践行着权威性和公共性兼具的治理现代化道路，其理论层面的现实关照程度更高、嵌入导向能力更强。关于理论稳定性，党的自我革命以“主动求变”筑牢党长期执政、全面领导和有效治理的稳固根基，极为巧妙地理顺了中国式治理现代化道路上“动”与“静”、“新”与“旧”之间的辩证关系，凝聚着中国共产党治党治国的深刻政治哲思。以人民为中心的执政理念构成党内法规哲学的逻辑起点，党规之治的理论创新亦循此逻辑，并在平衡革命与建设、革命与改良、革命与革新关系的基础上完成了内部协调，进而将其内在的理论优势转化为可持续发展的理论动能。

实践逻辑：以党的自我革命明晰党规之治的实践指向。党的自我革命既是党规之治的实践起点，也是党规之治的实践归属。党内法规作为党规之治的制度载体和执行工具，应当充分融入并体现自我革命精神，党组织和党员干部队伍作为党规之治的实施主体和关键对象，应当以自我革命意志主动自我检视、自我纠正并虚心接受人民监督；党内政治文化环境作为党规之治的价值指引和运行保障，应动员全党上下深挖革命文化资源并积极营造勇于自我革命的舆论氛围。面向“政党之治”，自我革命为政党内部治理确立了严密的治理规则，党规之治在这一规则的指引下回应了“中国共产党之治”的核心需求，将“政党之智”“政党之制”转化为“政党之能”“政党之行”。面向“中国之治”，自我革命进一步锻造并强化了中国共产党行针步线的领导能力、协调能力，促使党规之治能够以更加严格的自律要求为“法律之治”作示范、以更为宽阔的治理视野同“法律之治”相衔接，从而全面夯实“中国之治”的制度根基。面向“世界之治”，自我革命充分体现并升华了中国共产党的使命担当，为推动党规之治的优势及效能从本土走向全球奠定了百年大党所独有的政治基础，尤其为当下“西方之乱”困局的破解开出了凝聚中国共产党人革命智慧的“药方”。

（作者单位：西南政法大学党内法规研究中心）

重庆高职城多所院校入选教育强市建设先进集体和先进个人

根据市人力社保局、市教委印发的《关于开展教育强市建设先进集体和先进个人评选表彰的通知》（渝人社〔2025〕295号），各区县、高校和市级有关部门及单位组织开展申报推荐工作，经逐级推荐遴选，在广泛征求意见、综合评审、集体研究的基础上，重庆高职城多所院校优秀教师入选，具体入选名单如下：

一、教育强市先进集体

重庆艺术学校

二、优秀教师

蒲佳荔（女）重庆教育管理学校
王莉莉（女）重庆财经学院
梁 媛（女）重庆文化艺术职业学院
严开淋 重庆五一职业技术学院

三、优秀教育工作者

杨 璐（女）重庆青年职业技术学院双高办公室副主任、学前教育学院教学科研办公室主任

保险业务机构地址变更公告

机构名称：中国人寿保险股份有限公司重庆市荣昌区支公司万灵营销服务部
机构负责人：何胜秀 **机构编码：**000005500226006
原机构住所：重庆市荣昌区万灵街道学府路107号一层
现机构住所：重庆市荣昌区万灵镇学府支路27号
批准日期：2006年07月19日
邮政编码：402460 **联系电话：**023-46733099
业务范围：经银行保险监督管理机构或其他有行政许可权的机构批准并经上级机构（或总公司）授权办理的业务。
发证日期：2025年09月04日 **发证机关：**国家金融监督管理总局永川监管分局

开庭与上班撞期？江北区法院推出夜间法庭

民生为大

■新重庆-重庆日报记者 黄乔
实习生 胡云凤

近日，夜幕下的江北区金融诉讼服务区灯火通明，一起保险纠纷案件正在夜间法庭有序审理。“不用请假，下班刚好赶上！”结束庭审的当事人李先生说。

这是江北区人民法院机制创新、体现便民温度的一项举措。今年8月运行以来，该法院夜间法庭共审理案件547件，化解纠纷182件，当事人对此项举措纷纷点赞。

现代金融作为江北区四大支柱产业之一，金融资产规模达3.5万亿元。庞大的金融交易体量也伴随着金融纠纷的增长，今年以来该院已审结金融案件14489件，诉争标的额约38亿元，其中大量案件当事人为工薪阶层、小微企业主等群体。“开庭时间”与“工作时间”的冲突，成为他们参与诉讼的难题。

“不少当事人反映白天请假很难，有的甚至在法庭上算起误工损失。”江北区人民法院金融审判庭副庭长陈丽蔚回忆，最令她难忘的是一位快递小哥的请求：“我真心愿意出庭，但我是快递员，我们站点远、人手紧，不好请假，当天一定要送完当天的件，就算抓紧时间送完赶过来，也差不多晚上8点，您看，法院能不能安排那个时间开庭？”

群众的难题，就是司法服务的切入点。为此，江北区人民法院创新推出夜间法庭机制。

一是错时提供诉讼服务，在西部金融中央法务区·江北嘴设立夜间法庭，方便当事人业外时间应诉。

二是规范夜间法庭适用，出台《工作方案》，按照“自愿合法、高效便民、调解优先、安全保障”原则，经当事人同意，对法律事实清楚、权利义务关系明确的金融借款合同纠纷、保险纠纷和双方当事人均有调解意愿且争议不大的案件可采取夜间法庭审理。

三是促推纠纷实质化解，按照“程序简化、调解优先、多元化解、即时确认”工作模式，在专门团队集中审理基础上，联动多个调解组织，协同化解纠纷。

此外，夜间法庭的服务范围不断延伸，已从单一庭审拓展至先行调解、法律咨询、判后答疑等多元司法服务，并与“金马在线”智慧诉服平台协同，构建起“线下+线上、全天候响应”的司法服务新体验。

江北区人民法院党组书记、院长熊德全说，未来，该院将与调解组织、仲裁机构等多方力量协同联动，广泛吸纳资深调解员、律师志愿者等优质社会资源，持续完善“夜间调解工作室”运行机制。同时，进一步拓展“金马在线”智慧诉服平台功能，发布夜间法庭申请指引、排期动态，为群众提供更加多元、便捷、透明的夜间司法服务。

国庆到广安 山居+潮玩

若问川渝近期很火的文旅话题是什么，那一定是“有一种生活叫华蓥山上居”。

这是一种什么样的生活，何为“华蓥山上居”？广安给出的解答充满诗意：让游客沉浸山野自然灵韵、慢享山居静谧时光、焕新山地游玩生活，感受有品质、有温度的惬意体验，解锁可回味、可共鸣的情绪价值。

9月19日，2025华蓥山旅游文化节正式启幕，此次盛会的主题正是“有一种生活叫华蓥山上居”，这也是广安迎接国庆、中秋“双节”，为激活全市文旅消费市场而走出的一步“先手棋”。

以“节”迎“节”，以“节”兴旅。2025华蓥山旅游文化节以山之名、以文为约、以旅作答，诚邀游客朋友走进“小平故里·安逸广安”，行走华蓥之巅、栖息云上美村、品读人文之蕴，共赴一场山与城的盛大约会。

9月23日一大早，民宿“上山上·抱翠”的店长吴海波已忙碌起来：“旅游文化节启动后，我们天天满房，后续预订超过七成，很多客人一住就是三四天。”

华蓥山上的民宿有多火？从外籍游客的评价中可以得到答案。

“民宿环境优美、设施齐全，住进来就像在自己家一样自在。”法国蒙达尔纪市第一副市长内丽·杜蕊在广安体验了一把山居生活，她直言：华蓥山是个美丽的地方，非常适合居住，让人流连忘返。

重庆市某入境游旅游公司组织的50名外籍游客，在朦胧细雨中登上“天下第一雄山”华蓥山，近距离观看憨态可掬的“林溪”“一家”两处华蓥山“新网红”。“云雾中的华蓥山就像神仙住的地方一样。”“这里的空气非常清新，适合避暑康养。”外籍游客纷纷给出好评。

重庆游客于丽在华蓥山旅居后感慨：“这里有美景，更有深厚的文化底蕴，真正让人感受到了‘华蓥山上居’的独特魅力。”来自成都的摄影爱好者王爽则表示：“华蓥山的民宿既有现代化的舒适、便捷，又有山居生活的宁静，是都市人放松身心的理想之地。”

华蓥山精品民宿群 摄/邱海鹰

山居民宿火爆的背后是“精品意识”的体现。在华蓥市红岩乡高顶村，由煤矿旧址改建的“原舍·嘿矿熊猫”主题民宿，巧妙融合工业遗存资源与熊猫文化元素，成为吸引游客的一大亮点。位于华蓥山半山腰的“上山上·抱翠”山居民宿、“十里芳菲·红岩美村”通过改造农房，主打山居体验，配套咖啡厅、小酒馆等多元业态，为游客提供丰富的消费选择。

“我们决定不止于做‘民宿’，甚至不止于打造一个‘目的地’，而是要构建一个‘生命的长途驿站’。”十里芳菲文旅集团副总裁杜燕华表示，华蓥山民宿能火出圈，主要在于结合自然地理特征和风土人情之间的文化之美。

华蓥山上居的诗意生活还在持续上新。国庆、中秋“双节”期间，广安将开展“金秋十月 安逸广安”文旅消费季活动，聚焦“有一种生活叫华蓥山上居”主题，打造“国庆到广安、山居+潮玩”核心文旅IP。

在华蓥山上，将开展“蓥山食光纪”——大华蓥山非遗+美食荟、华蓥山旅游区星空帐篷音乐节、云端民宿·三系时光联动，开展华蓥山天意谷山野徒步活动、川渝学子广安行研学实践、“嗨玩”賓城嘉年华、非遗焕新—国潮石林华蓥山中秋国庆节等系列活动，让游客在欣赏节目、品尝美食、玩转国潮场景中深度触摸广安文旅魅力。

在广安全域，广安不夜城、吾悦广场、四方山将同时开启一场宋韵风华秋日之约；賓城里、宝箴塞、铜锣山旅游区等地将营造多巴胺假期；沿口古镇将推出“潮趣武胜·悦享双节”系列主题活动，白坪—飞龙旅游度假区将开展爱国精神传承主题活动。

温馨广安迎客来。国庆、中秋“双节”期间，广安将在城区和主要景区周边推行柔性交通执法、限时免费停车等便民服务举措，积极营造温馨周到、热情迎客的节日氛围，让游客感受到广安的温暖与诚意。

王林