为中越关系发展、构建亚洲命运共同体注入强劲动力

——习近平总书记在越南媒体发表的署名文章引发强烈共鸣

□新华社记者 孙一 李勍 陶军

12月12日，在赴河内对越南进行国事访问之际，中共中央总书记、国家主席习近平在越南《人民报》发表题为《构建具有战略意义的中越命运共同体 开启携手迈向现代化的新篇章》的署名文章。

署名文章在越南和地区国家各界人士中引发强烈共鸣。他们表示，习近平总书记时隔六年再次访问越南，体现了中国对发展中越关系的高度重视。相信习近平总书记此访将推动两国关系发展步入新阶段，期待中国在以中国式现代化全面推进强国建设、民族复兴伟业的过程中，让中国式现代化更多惠及周边，共同推动亚洲现代化进程，为包括越南在内的亚洲国家提供新的发展机遇，推动构建亚洲命运共同体。

双方高层像走亲戚一样常来常往

习近平总书记在署名文章中说，今年是中越建立全面战略合作伙伴关系15周年。我们坚持以信相交。两党两国高层像走亲戚一样常来常往。对此，越共中央对外部副部长吴黎文表示，越南视发展对华关系为对外政策的战略选择和头等优先，中国视发展对越关系为周边外交的优先方向，两党两国高层交往密切。

胡志明市国家大学下属人文社会科学大学国际关系学者阮曾毅说，越中都是共产党领导的社会主义国家，两党两国高层达成的重要共识推动双边关系不断向前发展。习近平总书记时隔六年再次访问越南，体现了中国对发展中越关系的高度重视，将为双边关系进一步发展注入强劲动力。

“越南和中国山水相连，是唇齿相依的好邻居、好朋友，非常高兴习近平总书记再访河内。”在越南首都河内市中心一家报摊，年逾七旬的报摊老板黎氏庄仔细阅读习近平总书记的署名文章。她说，自己非常关注此次访问期间双方将签署哪些合作文件。“我的外孙正在中国留学，希望他以后能为促进越中友谊作贡献。”

河内轻轨2号线、中越国际班列、智慧口岸、光伏和风能电站……从两国合作的一个个具体项目中，越南中国商会会长顾朝庆切实感受到中越坚持以利相融。他说，两国建立全面战略合作伙伴关系15年来，合作共赢始终是双方在经贸领域的鲜明特色，双方合作助力越南加快现代化建设步伐，增进越南人民福祉。期待习近平总书记此次访问推动两国进一步拓展合作领域，更多惠及两国和地区人民。

越南银行学院会计系大一学生阮氏兰芳对习近平总书记署名文章中关于中越“坚持以谊相亲”的阐述印象深刻。她说，中国影视剧和音乐深受越南人喜爱，越南歌手也在中国收获许多“粉丝”，这充分说明两国间文化相近、民心相通。“期待未来这样的人文交流越来越多，也希望中国朋友能够更多地了解越南文化。”

擘画中越关系发展新蓝图

习近平总书记在署名文章中指出，中国党和政府始终将发展中越关系视为中国周边外交的优先方向，衷心希望两国不忘传统友好初心，牢记共同理想使命，携手走好社会主义道路，不断推动构建具有战略意义的命运共同体。

胡志明国家政治学院国际关系学者陶玉宝表示，建立全面战略合作伙伴关系15年来，越中双方各领域合作取得丰硕成果，这为两国推动双边关系步入新阶段提供了充分条件。

陶玉宝对习近平总书记提出“要进一步深化社会主义建设理论和实践经验交流”深有感触。他说，越中双方高度重视理论和经验交流，多次举办研讨会，期待未来两国在探索符合各自国情的现代化道路上取得新的更大成就。

习近平总书记关于中越要不断拓展在互联互通等领域合作的主张，让越南交通运输大学教师阮光明感到振奋。“中国在高速公路和高速铁路建设方面拥有成功经验。”他期待未来双方在高铁建设领域加强合作，研究制定符合越南自身国情的高铁发展方案，助力越南胜利实现越共十三大提出的目标。

“中越关系的根基在人民、血脉在人民、力量在人民。”越南之声广播电台青年记者范秋水对此高度赞同。“中国人说‘远亲不如近邻’。”她说，希望习近平总书记此次访问进一步巩固两国传统友好关系，期待未来两国媒体间有更多交流的机会，以增进两国人民之间的了解与感情。

河内市中心一家传统越南餐馆负责人阮梅英在手机上阅读了习近平总书记的署名文章后说，习近平总书记提到“两国要增开更多直航航班，中国将鼓励更多中国游客来到越南观光旅游”，这让她备受鼓舞，“期待习近平总书记此访后，能有更多中国人来越南，体验越南美食，感受这里的文化，了解真实的越南”。

共同推动亚洲现代化进程

习近平总书记在署名文章中指出，中国愿把自身发展同周边国家发展更紧密地结合起来，同周边国家一道打造命运共同体，让大家一起过上好日子。中国将保持周边外交政策的延续性和稳定性，坚持与邻为善、以邻为伴和睦邻、安邻、富邻方针，同时赋予亲诚惠容理念新的内涵，让中国式现代化更多惠及周边，共同推动亚洲现代化进程，为包括越南在内的亚洲国家提供新的发展机遇。

柬埔寨亚洲愿景研究院研究员通孟戴维说，这篇署名文章体现了中国致力于进一步深化与邻国间关系、与各方共同建设和平安宁、繁荣美丽、友好共生的亚洲家园的愿望。中国通过提出共建“一带一路”倡议以及三大全球倡议，与越南和其他邻国分享和平发展成果，促进周边国家的互联互通和社会发展。“中国与周边国家加强合作对促进区域合作共赢、实现包容可持续发展、维护多边主义至关重要，将为构建人类命运共同体提供强大动力。”

中国–东盟自贸区建设有效推动区域贸易投资自由化便利化，新冠疫情期间中国东盟贸易逆势增长，中国与东盟国家致力于拓展数字经济、绿色经济等新兴领域的互利合作……从东盟国家同中国不断深化的友好合作中，马来西亚新亚洲战略研究中心理事长许庆琦感受到，“中国提出的亲诚惠容周边外交理念，在发展与东盟国家的关系中得到具体体现”。

针对署名文章中多次提到的“构建亚洲命运共同体”，印度尼西亚智库亚洲创新研究中心主席班邦·苏尔约诺说，构建亚洲命运共同体符合地区国家和人民的根本利益以及求和平、促发展的共同目标。他说，中国与地区国家的合作没有任何附加条件，广受欢迎。中国致力于与地区国家携手构建亚洲命运共同体，将为地区稳定发展繁荣注入动力，体现中国负责任大国的格局与担当。

“我们期待中国式现代化更多惠及周边，共同推进亚洲现代化进程。”泰国正大管理学院中国–东盟研究中心主任汤之敏从署名文章中读到中国以自身发展为亚洲国家提供新发展机遇的坚定决心。他说，和平、合作、包容、融合的亚洲价值观在周边国家深入人心，期待此次访问为亚洲地区稳定发展繁荣增添新动力，为变乱交织的世界注入更多稳定性、确定性。

（参与记者：毛鹏飞、余谦梁、吴长伟、高博、郑世波）

（新华社北京12月12日电）

彭丽媛同越共中央总书记夫人吴氏敏参观越南妇女博物馆并茶叙

新华社河内12月12日电 （记者 温馨 吴夏）当地时间12月12日下午，中共中央总书记、国家主席习近平夫人彭丽媛在河内应邀同越共中央总书记阮富仲夫人吴氏敏共同参观越南妇女博物馆并茶叙。

彭丽媛抵达时，吴氏敏在下车处热情迎接，并同彭丽媛在“越南母亲”雕塑前合影。彭丽媛在吴氏敏陪同下参观了越南妇女民俗展，听取关于越南妇女婚姻习俗介绍，高度评价越南女性勤劳勇敢、吃苦耐劳的优秀品质。

彭丽媛同吴氏敏和越南优秀妇女代表亲切交流，分享了自己作为联合国教科文组织促进女童和妇女教育特使为推动妇女儿童事业发展所做工作。彭丽媛表示，中国坚持男女平等，高度重视保障女性各项权利，越方在促进妇女进步、提高妇女地位、保障妇女权益等方面有许多好的经验和做法，双方可以加强交流互鉴，帮助更多女性改变自身命运，实现人生价值。

茶叙期间，彭丽媛同吴氏敏共同欣赏越南传统民族乐器和民族服饰展示。彭丽媛表示，中越两国文化相近、民心相通，希望两国密切人文交流，谱写更多中越友谊友好篇章。

新闻发布厅

重庆国际人才交流大会12月16日至17日举行

安排13场“会、展、赛、引”活动

本报讯 （记者 杨铌紫）12月12日，市政府新闻办召开重庆国际人才交流大会新闻发布会。记者从会上获悉，重庆国际人才交流大会将于12月16日至17日在重庆悦来国际会议中心和重庆国际博览中心举行，大会以“才聚新重庆·共创新未来”为主题，除开闭幕式外，将安排13场“会、展、赛、引”活动。

多项活动为首次举办

市人力社保局党组书记、局长黎勇介绍，12月16日上午，将举行大会开幕式暨嘉宾主旨演讲活动，国家部委有关领导、院士专家等重要嘉宾和市领导以线上或线下方式出席开幕式。当日下午，将平行举办顶尖科技创新人才交流重庆论坛、全球智能网联新能源汽车产才融合发展论坛、软件产业人才发展大会等5场专题活动。12月17日大会举行闭幕式。

“此次大会更加突出国际视野、产业赋能、贯通联动、互动体验和数智赋能。”黎勇称，比如设计国际性活动8场，占大会主体活动的一半，首次举办顶尖科技创新人才交流重庆论坛、博士离岸创新创业项目洽谈会，升级举办全球卓越工程师大赛；首次举办“万名青年人才重庆行”活动，定向邀请1000名博士来渝。

同时，主办方运用智能化办会技术开发“一码通”会议服务系统，将元宇宙技术应用于“云招聘”“云会议”等活动，打造线上数字展厅，实现合作签约、赛事活动、成果展等数据“一屏掌控”，全面提升办会质量，让人才感受到重庆爱才、敬才、聚才、礼遇人才的良好氛围。

重庆国际人才交流大会五大特点

1 更加突出国际视野
设计国际性活动8场

2 更加突出产业赋能
聚焦服务“416”科技创新战略布局和“33618”现代制造业集群体系建设设计大会主体活动

3 更加突出贯通联动
新增中国侨联和欧美同学会作为共同主办单位参与大会筹备

4 更加突出互动体验
首次举办“万名青年人才重庆行”活动，组织与重庆有“地缘、业缘、学缘、亲缘、商缘”的优秀人才走进企业、高校、院所、园区，定向邀请1000名博士来渝

5 更加突出数智赋能
大会将聚焦数字中国、数字重庆建设，上线“渝才荟”人才工作数字化平台，推广人才服务码，打造人才认定、项目申报、人才评价、人才服务4个“一件事”场景等

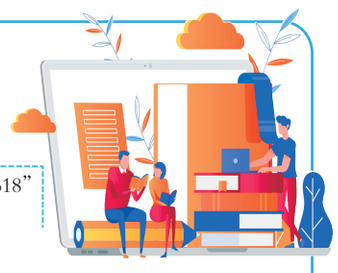

资料来源：重庆国际人才交流大会新闻发布会 制图/丁龙

青年科学家将来渝分享交流

在本次大会上，将发布“揭榜挂帅”项目榜单。市科技局党委委员、副局长许志鹏介绍，前期，市科技局牵头向全市各行业领域重点企业征集了重大技术创新需求，由企业出资，形成了一批智能网联汽车、人工智能等产业项目。

“在此基础上，我们着眼于突破产业技术创新的共性问题，形成了‘揭榜挂帅’项目榜单，将在大会开幕式上公布。”许志鹏表示，届时，诚邀人才揭榜攻关，产出一批具有辨识度的标志性科技成果，共同推动重庆产业高质量发展。

值得一提的是，大会期间将举办“秒聚青科·智汇重庆”全国青年科技人才论坛，邀请20位中国青年科技奖获得者代表（部分为两院院士）、中国青年女科学家奖获得者代表及其所培养的博士研究生来渝，通过主旨报告、成果发布、主题发言、参观调研等形式，促进市内外青年科技人才深度交流，为建设具有全国影响力的科技创新中心汇聚青春力量。

加快建设人才工作数字化平台

重庆提出全面实施人才强市首位战略，打造西部人才中心和创新高地。市委组织部部务委员肖锋在新闻发布会上谈到，我市重点围绕政策、平台、服务、机制等方面抓好工作。

突出政策迭代，大力度引育战略科技创新人才。比如，坚持全程快响，专班服务、闭环推进，特事特办、即提即办等，统筹推进“青创500”、博士后倍增、卓越工程师培养集聚等专项，带动各类领军人才、青年人才集聚。目前，全市人才资源总量超过630万人、人才密度居西部第一，研发人员超过20万人、较上年度增长21.8%，今年新招收博士后1090名，均创历史新高。

突出提质发展，高标准建设吸引集聚人才平台。主动融入国家战略，全力打造“3+X”市域人才发展试验区。目前，西部（重庆）科学城、两江协同创新区、广阳湾智创生态城3个核心区域集聚各类研发平台超过850家；重组形成全国重点实验室10个，有序推进金凤、明月湖、广阳湾等重庆实验室建设，国家级科创平台达到105个，69个学科进入ESI全球排名前1%，高新技术企业、科技型企业分别突破7500家、5.6万家。

突出惠才有感，全方位打造近悦远来最优人才生态。具体包括系统梳理人才创新创业种子期、初创期、成长期、成熟期等不同阶段需求，构建人才引进、研发设计、成果转化、创业成长、生活保障5大类服务场景，整合各类政务服务50余项等。

突出整体智治，体系化构建人才工作格局。目前，重庆正加快建设“渝才荟”人才工作数字化平台，形成全市统一的人才流量入口、服务枢纽和数据中心，逐步实现人才工作“一屏掌控、一键智达、一网通办”，努力打造一批人才服务“一件事”实用实战场景；建立“一把手抓第一资源”工作机制、人才工作赛马比拼机制、人才工作闭环落实机制，形成了“管行业就要管人才、抓项目就要抓人才”的良性循环。

政务简报

●12月12日，四川省人大常委会副主任何延政，重庆市副市长、西部科学城重庆高新区党工委书记张安疆出席2023川渝科技学术大会。 （记者 张亦筑）

●12月12日，重庆市毒品技术中心揭牌仪式在市公安局禁毒总队举行，副市长、市禁毒委主任、市公安局局长胡明朗出席。 （记者 周松）

●12月12日，“联圣钟云舫杯”全国首届楹联书法展开幕式暨全国楹联大赛颁奖仪式在重庆美术馆举行，副市长但彦铮宣布开幕，市政协副主席王昱出席。 （记者 彭瑜）

●12月12日，副市长江敦涛出席重庆新型光电子集成产业园暨光域科技晶圆制造中心开工活动。 （首席记者 陈维灯）

（上接1版）

六是坚持不懈抓好“三农”工作。要锚定建设农业强国目标，学习运用“千万工程”经验，有力有效推进乡村全面振兴，以确保国家粮食安全、确保不发生规模性返贫为底线，以提升乡村产业发展水平、提升乡村建设水平、提升乡村治理水平为重点，强化科技和改革双轮驱动，强化农民增收举措，集中力量抓好办成一批群众可感可及的实事，建设宜居宜业和美乡村。毫不放松抓好粮食等重要农产品稳定安全供给，探索建立粮食产销区省际横向利益补偿机制，改革完善耕地占补平衡制度，提高高标准农田建设投入标准。树立大农业观、大食物观，把农业建成现代化大产业。

七是推动城乡融合、区域协调发展。要把推进新型城镇化和乡村全面振兴有机结合起来，促进各类要素双向流动，推动以县城为重要载体的新型城镇化建设，形成城乡融合发展新格局。实施城市更新行动，打造宜居、韧性、智慧城市。充分发挥各地区比较优势，按照主体功能定位，积极融入和服务构建新发展格局。优化重大生产力布局，加强国家战略腹地建设。大力发展海洋经济，建设海洋强国。

八是深入推进生态文明建设和绿色低碳发展。建设美丽中国先行区，打造绿色低碳发展高地。积极稳妥推进碳达峰碳中和，加快打造绿色低碳供应链。持续深入打好蓝天、碧水、净土保卫战。完善生态产品价值实现机制。落实集体林权制度改革。加快建设新型能源体系，加强资源节约集约循环高效利用，提高能源资源安全保障能力。

九是切实保障和改善民生。要坚持尽力而为、量力而行，兜住、兜准、兜牢民生底线。更加突出就业优先导向，确保重点群体就业稳定。织密扎牢社会保障网，健全分层分类的社会救助体系。加快完善生育支持政策体系，发展银发经济，推动人口高质量发展。

会议指出，要深刻领会党中央对经济形势的科学判断，切实增强做好经济工作的责任感使命感，抓住一切有利时机，利用一切有利条件，看准了就抓紧干，能多干就多干一些，努力以自身工作的确定性应对形势变化的不确定性。要全面贯彻明年经济工作的总体要求，注意把握和处理好速度与质量、宏观数据与微观感受、发展经济与改善民生、发展与安全的关系，不断巩固和增强经济回升向好态势。要准确把握明年经济工作的政策取向，在政策实施上强化协同联动、放大组合效应，在政策储备上打好提前量、留出冗余度，在政策效果评价上注重有效性、增强获得感，着力提升宏观政策支持高质量发展的效果。要讲求工作推进的方式方法，抓住主要矛盾，突破瓶颈制约，注重前瞻布局，确保明年经济工作重点任务落地落实。要始终保持奋发有为的精神状态，胸怀“国之大者”，主动担当作为，加强协同配合，积极谋划用好牵引性、撬动性强的工作抓手，扎实推动高质量发展。

会议强调，要坚持和加强党的全面领导，深入贯彻落实党中央关于经济工作的决策部署。要不折不扣抓落实，确保最终效果符合党中央决策意图。要雷厉风行抓落实，统筹把握时度效。要求真务实抓落实，坚决纠治形式主义、官僚主义。要敢作善为抓落实，坚持正确用人导向，充分发挥各级领导干部的积极性主动性创造性。要巩固拓展主题教育成果，并转化为推动高质量发展的成效。

会议要求，要做好岁末年初重要民生商品保供稳价，保障农民工工资按时足额发放，关心困难群众生产生活，深入落实安全生产责任制，守护好人民群众生命财产安全和身体健康。

会议号召，全党要紧密团结在以习近平同志为核心的党中央周围，坚定信心、开拓奋进，努力实现经济社会发展各项目标任务，以高质量发展的实际行动和成效，为以中国式现代化全面推进强国建设、民族复兴伟业作出新的更大贡献。

中共中央政治局委员、中央书记处书记，全国人大常委会有关领导同志，国务委员，最高人民法院院长，最高人民检察院检察长，全国政协有关领导同志以及中央军委委员等出席会议。

各省、自治区、直辖市和计划单列市、新疆生产建设兵团党政主要负责同志，中央和国家机关有关部门、有关人民团体、中央管理的部分金融机构和企业、中央军委机关各部门主要负责同志等参加会议。

（上接1版）

涉海问题上，要管控分歧。双方要积极探讨并开展更多海上合作项目，努力推进海上共同开发，把海上问题带来的挑战转化为双方深化合作的机遇。

阮富仲代表越南党、国家和人民热烈欢迎习近平总书记、国家主席在越中全面战略合作伙伴关系15周年之际对越南进行国事访问，并再次对中共二十大取得的重大理论和实践创新成果表示衷心祝贺。阮富仲表示，在习近平总书记坚强领导和习近平新时代中国特色社会主义思想指引下，中国取得全方位成就，国际地位和影响力与日俱增，越南为兄弟的中国感到由衷高兴。越方坚信，在以习近平总书记为核心的党中央领导下，中国必将如期实现中共二十大确立的各项目标，并为人类进步事业作出新的重大贡献。

阮富仲表示，习近平总书记、国家主席是中国人民爱戴的领袖、世界上杰出的领导人，也是越南人民尊重和敬仰的同志和朋友，无论是在中共二十大后第一时间邀请我访华，还是如约第三次到访越南，都充分体现了习近平总书记、国家主席对越南的特殊友好感情以及越中关系的高水平。越中情谊深，同志加兄弟。不久前我亲自去友谊关种植“友谊树”，也是希望以此彰显越中两国的特殊兄弟情谊，释放越中特殊友好的积极信号。感谢中方将越南作为周边外交优先方向，坚定支持越南革新开放和工业化现代化事业，并在越南遭遇新冠疫情等困难时期提供宝贵帮助。越方坚定恪守一个中国原则，承认台湾是中国领土不可分割的一部分，支持中国统一大业，坚决反对任何形式的“台独”分裂活动。涉港、涉疆、涉藏等问题都是中国的内政，越方反对任何势力干涉中国内政，希望并相信中国将保持稳定、发展和繁荣。越南坚持独立自主外交政策，将发展对华关系作为头等优先和战略选择。越方愿同中方一道，构建具有战略意义的越中命运共同体，以“六个更”为指引，全面加强政治、经贸、安全、民间等领域合作，打造互利共赢的典范，这符合越中两党、两国政府和人民的共同利益。海上分歧只是越中关系的一部分，相信双方能够本着相互信任、相互尊重的精神妥善处理。越中两国在捍卫多边主义和国际公平正义、促进和平、合作、发展等方面拥有相同理念。习近平主席提出的共建“一带一路”、全球发展倡议、全球安全倡议、全球文明倡议等重要全球倡议，旨在维护全人类共同利益，完全符合国际法，日益得到国际社会广泛支持和积极响应，越方坚定支持并愿积极参与。当前复杂国际形势下，越中密切多边协作，共同应对各种传统和非传统安全挑战，对于两国和世界都具有重要意义。相信习近平总书记、国家主席这次访问必将成为推动越中关系更上一层楼的历史里程碑，并为地区和世界的和平与发展作出贡献。

会谈后，两党总书记共同见证双方签署的双边合作文件展示，涵盖共建“一带一路”、检验检疫、发展合作、数字经济、绿色发展、交通运输、地方合作、防务和执法安全合作、海上合作等30多个领域。

阮富仲邀请习近平进行小范围茶叙。两党总书记在轻松友好的氛围中继续进行深入沟通。

两位总书记都认为，中越作为友好近邻，理想相同，理念相通。作为好邻居、好伙伴、好兄弟、好同志，中越构建具有战略意义的命运共同体具有天时、地利、人和的独特优势。双方应该继承老一辈领导人缔结的传统友谊，共同努力构建命运共同体，走好各自的现代化道路，实现互利共赢、美美与共，造福两国人民，也为地区和平与繁荣作出积极贡献。

双方同意发表《关于进一步深化和提升全面战略合作伙伴关系、构建具有战略意义的中越命运共同体的联合声明》。

当晚，越共中央总书记阮富仲夫妇、越南国家主席武文赏夫妇共同为习近平和彭丽媛举行盛大欢迎宴会。越共中央政治局委员、书记处书记等高层领导人全部陪同出席。

蔡奇、王毅、王小洪等参加上述活动。

新华社河内12月12日电 （记者 刘华 马峥）当地时间12月12日中午，中共中央总书记、国家主席习近平乘专机抵达河内，应越南共产党中央委员会总书记阮富仲、越南社会主义共和国主席武文赏邀请，对越南进行国事访问。

河内内排国际机场，400多名中越各界代表手持两党两国旗帜翘首以盼，“热烈欢迎习近平总书记、国家主席和夫人访问越南！”的红色横幅格外鲜艳夺目。

习近平乘坐专机抵达时，越南总理范明政，越共中央政治局委员、中央书记处书记、中央内政部部长潘庭濯，越共中央书记处书记、中央对外部部长黎怀忠等越南党政领导人和地方代表在舷梯旁热情迎接。越南青年向习近平和夫人彭丽媛献花。礼兵分列红地毯两侧。欢迎人群欢呼“欢迎习近平主席”，现场洋溢着热烈友好的气氛。

习近平发表书面讲话，代表中国共产党、中国政府、中国人民，向兄弟的越南共产党、越南政府、越南人民致以诚挚问候和良好祝愿。习近平指出，越南是亚洲重要国家和东盟重要成员国。近年来，在越南共产党领导下，越南人民积极探索符合本国国情的发展道路，全面推进革新事业，国际和地区影响力与日俱增。中越两国山水相连，传统友谊源远流长。两国老一辈领导人亲手缔造和培育的中越友谊是两国人民共同的宝贵财富。中方把对越关系放在周边外交的优先方向。我期待以这次访问为契机，同越南领导同志就中越两党两国关系全局性、战略性、方向性问题及共同关心的国际和地区问题深入交换意见，推动双边关系进入新阶段。

习近平主席夫人彭丽媛，中共中央政治局常委、中央办公厅主任蔡奇，中共中央政治局委员、外交部部长王毅，中共中央书记处书记、公安部部长王小洪等陪同人员同机抵达。

中国驻越南大使熊波也到机场迎接。

习近平乘车从机场赴下榻饭店途中，中越两党两国旗帜迎风飘扬，红色横幅上写着“中越友谊万古长青！”、“越中情谊深，同志加兄弟！”。许多人自发聚集在道路两旁，挥舞两国旗帜，热烈欢迎习近平到访。